



UNIVERSIDAD DE SUCRE
NOTAS A LOS ESTADOS FINANCIEROS - MAYO 31 DE 2019

DE CARÁCTER GENERAL:

N1. ESTRUCTURA ORGÁNICA:

Entidad territorial de orden departamental creada por la ordenanza Número 01 de 1977 y Resolución 1064 del 3-04-1995 emanada del Ministerio de Educación; con autonomía administrativa y presupuestal identificada tributariamente con el Nit No.892.200.323-9.

La institución confirmó su carácter de Universidad, el día 3 de abril de 1995, cuando el Consejo Nacional de Educación Superior (CESU), mediante resolución N° 1064 del Ministerio de Educación Nacional le dio este reconocimiento.

La Universidad de Sucre tiene personería jurídica, autonomía académica y administrativa conforme a la Ley 30 de 1992, es de naturaleza pública vinculada al Ministerio de Educación Nacional en lo que tiene que ver con políticas y planeación del sector educativo, con el sistema nacional de Ciencia y tecnología y con el sistema de acreditación

N2. REGIMEN JURÍDICO:

Presta un servicio de educación superior profesional presencial y semi presencial para el desarrollo social del Departamento de Sucre- además presta servicio de salud a estudiantes y a empleados. Efectúa contratos y convenios con otras entidades o empresas nacionales e internacionales para el desarrollo de su objeto social y desarrollo de la región .con visión internacional para el 2025.

N2.1 APLICACIÓN DEL MARCO CONCEPTUAL DEL PGCP:

La Universidad de Sucre aplica el Régimen de Contabilidad Pública en convergencia con estándares internacionales de información financiera manual de procedimientos, catálogo general de cuentas), normas tributarias, presupuestales, financieras, laborales, administrativas y demás normas y disposiciones concordantes con su objeto social.



UNIVERSIDAD DE SUCRE
NOTAS A LOS ESTADOS FINANCIEROS - MAYO 31 DE 2019

N2.2 APLICACIÓN DEL CATÁLOGO GENERAL DE CUENTAS:

La universidad de Sucre sigue los criterios sobre las normas técnicas relativas a los asientos contables soportes comprobantes y libros de contabilidad disponibles para los diferentes usuarios que los requieran; además se basa en las normas técnicas relativas a presupuesto por disposición de la ordenanza 01 del 1977 y resolución 1064 del 1995.

N2.3 APLICACIÓN DE NORMAS Y PROCEDIMIENTOS:

La Universidad de Sucre lleva la información contable publica en forma sistematizada basado en los lineamientos de la contaduría Pública General de la Nación, integrando los módulos de presupuesto, contabilidad y tesorería, almacén tiene su propio software al igual que la oficina de recursos humanos. La información de nómina es incorporada al módulo de contabilidad al causar los registros presupuestales de cada centro de costos y la actualización de almacén según reporte, mediante notas contables.

N2.4 REGISTRO OFICIAL DE LIBROS DE CONTABILIDAD Y DOCUMENTOS SOPORTE:

Los libros y documentos soportes son revisados, firmados, registrados, empastados ordenadamente, custodiados y finalmente archivados adecuadamente conforme a las normas general de archivo; en la dependencia de archivos por personal capacitado y de planta.

N3. INFORMACIÓN REFERIDA AL PROCESO DE AGREGACIÓN Y/O CONSOLIDACIÓN DE INFORMACIÓN CONTABLE PÚBLICA:

La información contable pública de la Universidad de Sucre no agrega ni consolida información con otro organismo o entidad gubernamental. Presenta su Información en la plataforma CHIP, a Contaduría General de la Nación, para su consolidación nacional.

UNIVERSIDAD DE SUCRE
NOTAS A LOS ESTADOS FINANCIEROS - MAYO 31 DE 2019

N4. ESTRUCTURA DEL ÁREA FINANCIERA

La entidad tiene una estructura orgánica definida con su respectivo organigrama aprobado por el consejo superior. El área financiera está integrada por las dependencias de Tesorería, Presupuesto, Almacén, Cartera, y contabilidad dirigida por la Vicerrectoría administrativa

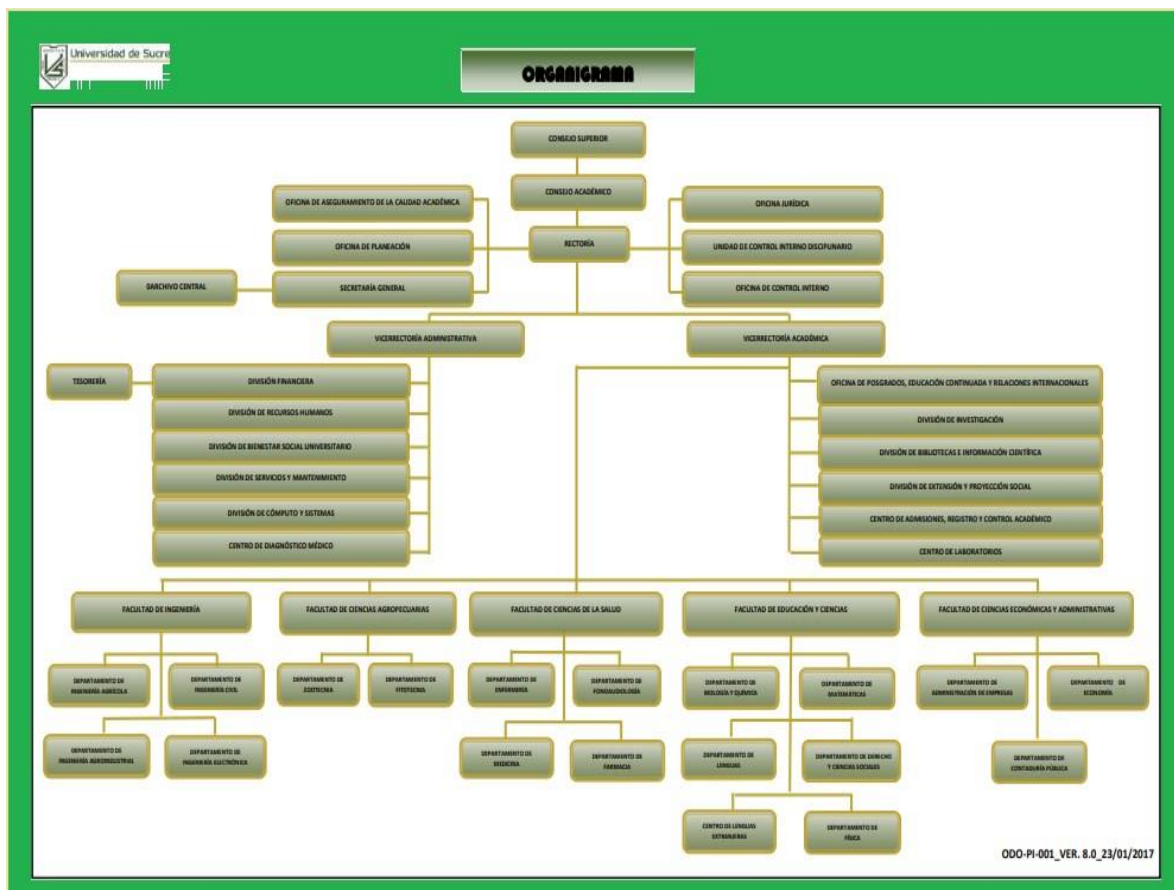



UNIVERSIDAD DE SUCRE NOTAS A LOS ESTADOS FINANCIEROS - MAYO 31 DE 2019

MISIONALES:

Como entidad se tienen fundamentos misionales que los rigen para el cumplimiento de su cometido estatal, una misión definida, visión principios y valores éticos.

MISIÓN

Somos una Universidad pública con talento humano cualificado y reconocimiento social que, mediante actividades de docencia, investigación, extensión y proyección social, forma profesionales idóneos, críticos e íntegros, basados en currículos flexibles en un ambiente de pluralismo ideológico y de excelencia académica, capaces de articular el conocimiento científico, tecnológico y cultural con el desarrollo socioeconómico sostenible, para el mejoramiento de la calidad de vida de la población sucreña y la Región Caribe.

VISIÓN

Al 2021 la Universidad de Sucre será reconocida nacional e internacionalmente.

PRINCIPIOS ETICOS

Equidad, Calidad en el servicio, Trabajo en equipo, Libertad, participación y democracia, Universalidad del conocimiento, Pertinencia y pertenencia, Dignidad humana, ambientalmente justa y Responsabilidad social.

VALORES ETICOS

Respeto, Honestidad, Responsabilidad Tolerancia, Transparencia, Compromiso e Integridad.

OBJETIVOS ESTRATEGICOS Y MISIONALES

*Posicionar la Universidad de Sucre, como uno de los mejores centros universitarios de la región en programas de pregrado, postgrado y educación continuada.

* Mejorar el sistema de gestión de calidad de la Universidad de Sucre.

* Ampliar cobertura mediante la oferta de nuevos programas académicos.

*Implementar procesos de aprendizajes flexibles, críticos y creativos acorde con los avances científicos y tecnológicos.

* Ampliar los aportes de la academia a la sociedad del conocimiento



**UNIVERSIDAD DE SUCRE
NOTAS A LOS ESTADOS FINANCIEROS - MAYO 31 DE 2019**

ESTRUCTURA:

Negocio en marcha: La Universidad de Sucre es un negocio en marcha, puesto que no se haya en curso proceso alguno que pretenda liquidarla, en supresión, fusión, escisión o hacerla cesar en su actividad. Por tanto a marzo de la Vigencia 2019 cumple con el principio contable de entidad en marcha definido por la Contaduría General de la Nación en la normativa aplicable a entidades de Gobierno.

Cuenta con tres campus, la principal ubicada en, Carrera 28 No. 5 – 267 Barrio Puerta Roja – Sincelejo – Colombia, sede Granja Pericos en el Kilómetro 7 Vía Sincelejo Sampués, y Campus Ciencias de la salud, calle 16B No. 13B-80 Barrio la Pajuela.



UNIVERSIDAD DE SUCRE
NOTAS A LOS ESTADOS FINANCIEROS - MAYO 31 DE 2019

ESTRUCTURA FINANCIERA

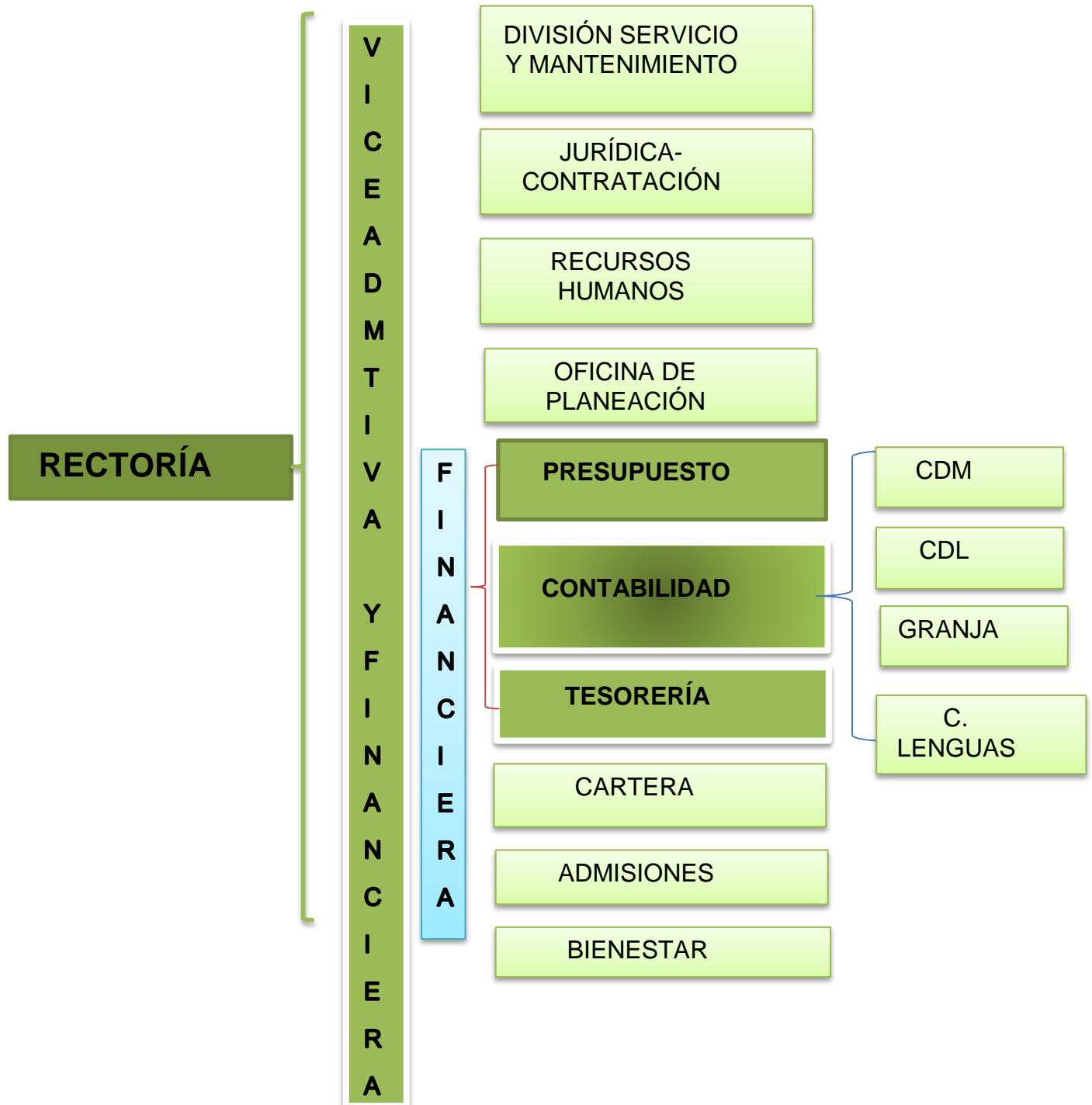



UNIVERSIDAD DE SUCRE
NOTAS A LOS ESTADOS FINANCIEROS - MAYO 31 DE 2019

Actividades Institucionales: La Universidad de Sucre, desarrolla en su cometido institucional distintas actividades en el ámbito académico y administrativo, mediante las unidades de gestión.

- | | | |
|---------------------|-------------|-----------------------|
| 1. Administrativa | 2. Misional | 3. Editorial Unisucre |
| 4. Emisora Unisucre | 5. CDM | 6. Centro de Lenguas |
| 7. CDL | | |

1. Administrativa. La función administrativa como apoyo a las actividades misionales de la Universidad, se ejecuta a través de la Vicerrectoría administrativa, y las áreas que de ellos dependen.

2. Misional: Desarrolla la función académica o de formación desde la vicerrectoría académica, el Centro de Admisiones Registro y Control Académico, División de Biblioteca e información científica, y extensión y proyección social en sus diferentes modalidades:

1. PREGRADOS:

PROGRAMA/ESTUDIANTES MATRICULADOS			
FACULTAD DE CIENCIAS ECONÓMICAS Y ADMINISTRATIVAS		FACULTAD DE EDUCACION Y CIENCIAS	
Administración de empresas	469	Biología	513
Economía	385	Derecho	488
Contaduría Pública	470	Licenciatura en Lenguas Extranjeras	400
Tecnología en gestión Empresarial	82	Licenciatura en Física	195
FACULTAD DE CIENCIAS DE LA SALUD		Licenciatura en Matemáticas	386
Medicina	215	FACULTAD DE INGENIERIA	
Enfermería	157	Ingeniería Agroindustrial	400
Fonoaudiología	218	Ingeniería Agrícola	350
Tecnología en Regencia en Farmacia	153	Ingeniería Civil	580
FACULTAD DE CIENCIAS AGROPECUARIAS		Tecnología en Obras Civiles	0
Zootecnia	388	Tecnología en Electrónica Industrial	230

Programas académicos: (Pregrado) El total de programas académicos ofrecidos por la Universidad en pregrados ascienden a **18** en **(Posgrado): 17**



UNIVERSIDAD DE SUCRE
NOTAS A LOS ESTADOS FINANCIEROS - MAYO 31 DE 2019

2. POSGRADOS:

DESCRIPCION		Estudiantes	Estudiantes
		2018-1	2019-1
PROGRAMAS CURRICULARES	PREGRADOS	18	18
	POSGRADOS		
	ESPECIALIZACION	2	3
	MAESTRIAS	2	3
	DOCTORADOS	2	2
	DIPLOMADOS	7	9

3. Editorial Unisucre: La Editorial Unisucre Creada según acuerdo 10 de julio 7 de 2017, para gestionar proyectos editoriales que propendan por un beneficio académico, cultural y social, fomentar la producción editorial de la Universidad de Sucre, contribuir con la construcción e implementación de las políticas editoriales de la Universidad de Sucre, establecer los criterios para la clasificación de las publicaciones de la Universidad de Sucre propender por la actualización y uso de las nuevas tecnologías de edición, divulgación y publicación del conocimiento y editar producciones relacionadas con los procesos misionales de la Universidad.

4. Emisora Unisucre: Fm Stereo: La emisora cultural de la Universidad de Sucre, es la primera emisora de interés público universitaria del Caribe sabanero, con una programación incluyente, con contenidos de calidad, interactuando con programadores, periodistas y oyentes interesados en el crecimiento personal, en un área geográfica que cubre seis departamentos y sin linderos.

5. CDM: Una institución prestadora de salud adscrita a la Vicerrectoría Administrativa de la Universidad de Sucre que ofrece servicios de baja y mediana complejidad, a toda la población de Sincelejo y el departamento de Sucre, orientados al diagnóstico, tratamiento, prevención y promoción de la salud de sus usuarios. construida hace 33 años, como unidad funcional de la Universidad de Sucre, hace parte, del Sistema Integrado de Calidad certificado bajo la norma *ISO 9001:2008 (Certificado SC-CER94325)* y *NTCGP 1000:2009 (Certificado GP-CER93793)*, ubicada en el Mapa de Procesos como proceso Misional de Extensión y Proyección social.

6. CDL: El Centro de Laboratorios a través de su talento humano competente, recurso logístico, gestión tecnológica y administrativa, apoya a los programas académicos de la Universidad de Sucre en el desarrollo de prácticas de laboratorios para la docencia, proyectos de investigación, extensión y proyección social y ofrece



UNIVERSIDAD DE SUCRE
NOTAS A LOS ESTADOS FINANCIEROS - MAYO 31 DE 2019

a la comunidad la venta de servicios de análisis de laboratorios, y prácticas académicas a Instituciones educativas de la región Caribe, cuenta con los siguientes laboratorios en sus 3 sedes:

LABORATORIOS		
SEDE PUERTA ROJA	SEDE CIENCIAS DE LA SALUD	
Biología I		
Biología II		
Química I		Simulación Clínica
Química II		Multifuncional
Fitoquímica		Anfiteatro
Física		Patología – Histología
Electrónica Básica		Investigaciones Biomédicas
Electrónica de Control, Potencia y Automatización		
Suelos y Aguas - Docencia y Extensión		
Microbiología – Docencia		
Microbiología - Investigación y Extensión		
Biotecnología		SEDE CIENCIAS AGROPECUARIAS
Cultivo de Tejidos Vegetales		
Entomología		
Hidráulica	Planta de Operaciones Unitarias	
Mecánica de Suelos y Pavimentos	Nutrición Animal	
Materiales y Estructuras	Reproducción Animal	
Topografía	Lácteos y Alimentos	
Geomática	Fauna Silvestre	
Maquinaria y Mecanización Agrícola	Reproducción Acuática	

7. Centro de Lenguas: El Centro de Lenguas Extranjeras de la Universidad de Sucre, CLEUS, adscrito a la Facultad de Educación y Ciencias fue creado mediante acuerdo 05 de 2005 del Consejo Superior y cuenta con la aprobación de la Secretaria Municipal de Educación mediante resolución número 3684 del 4 de Diciembre de 2008. Promueve la enseñanza de lenguas extranjeras de acuerdo a los requerimientos de la comunidad universitaria y del público en general de la región ofreciendo cursos de idiomas para la comunicación, la movilidad, el trabajo y el desarrollo humano a través del Programa de Extensión y Proyección Social.



UNIVERSIDAD DE SUCRE
NOTAS A LOS ESTADOS FINANCIEROS - MAYO 31 DE 2019

RECURSOS HUMANOS

INFORMACIÓN PERSONAL DOCENTE				
1. PLANTA DOCENTE				
TIPO	AÑO 2018		AÑO 2019	
	CARGOS APROBADOS	CARGOS PROVISTOS	CARGOS APROBADOS	CARGOS PROVISTOS
DOCENTE DE PLANTA	171	130	171	129
DOCENTE OCASIONAL	8	8	7	7
DOCENTE CATEDRÁTICO	373	373	378	378
TOTAL		511		514
2. PLANTA NO DOCENTE				
NIVEL	AÑO 2018		AÑO 2019	
	CARGOS APROBADOS	CARGOS PROVISTOS	CARGOS APROBADOS	CARGOS PROVISTOS
DIRECTIVOS	11	11	11	11
ASESOR	5	5	5	5
PROFESIONAL	47	41	47	41
TÉCNICO	15	14	15	14
ASISTENCIAL	53	47	53	49
TOTAL		118		120
3. PROVISIONALES Y SUPERNUMERARIOS				
NIVEL	AÑO 2018		AÑO 2019	
	CARGOS		CARGOS	
DIRECTIVOS	0		0	
ASESOR	0		0	
PROFESIONAL	1		2	
TÉCNICO	0		0	
ASISTENCIAL	83		98	
TOTAL	84		100	
4. HONORARIOS				
TIPO	AÑO 2018		AÑO 2019	
DETALLE/FUENTE	CARGOS APROBADOS		CARGOS APROBADOS	
	CANTIDAD CONTRATISTAS		CANTIDAD CONTRATISTAS	
APOYO A LA GESTIÓN (SIN CONVENIOS Y CONTRATOS DE FUENTES DE DESTINACIÓN ESPECÍFICAS)	62		34	
CONVENIOS Y CONTRATOS	55		17	
TOTAL	117		51	



**UNIVERSIDAD DE SUCRE
NOTAS A LOS ESTADOS FINANCIEROS - MAYO 31 DE 2019**

NOTAS DE CARÁCTER ESPECIFICOS:

CONSISTENCIA Y RAZONABILIDAD DE LA INFORMACIÓN:

Los estados financieros de la Universidad gozan de razonabilidad y consistencia, debido a que los balances, estados de cambios en el patrimonio, Estados de resultados y notas a los Estados financieros, reflejan la realidad financiera social de la Universidad.

MÉTODOS DE DEPRECIACIÓN, PROVISIÓN Y AMORTIZACIONES.

La Universidad utiliza el método de línea recta para las depreciaciones de sus bienes según el tiempo y uso de los mismos. Las provisiones registradas mediante comprobante por el principio de causación o devengo permiten el reconocimiento y estimaciones de las obligaciones tales como prestaciones sociales. Las amortizaciones se aplican en el periodo de la vigencia actual según la naturaleza de los mismos y según el Manual de Políticas Contables.



UNIVERSIDAD DE SUCRE
NOTAS A LOS ESTADOS FINANCIEROS - MAYO 31 DE 2019

NOTAS ESPECÍFICAS COMPARATIVAS EN LOS ACTIVOS.

N1. ACTIVOS:

En las cuentas de los activos, las variaciones significativas del mes de Mayo respecto del mismo mes del año inmediatamente anterior son:

Código	Cuenta	Saldo final a Mayo/2019	Relativa	Saldo final a Mayo/2018	Relativa	Absoluta	Relativa
ACTIVO CORRIENTE		15,500,611,092.65		18,335,672,932.11		(2,835,061,839.46)	
11	EFFECTIVO Y EQUIVALENTES AL EFFECTIVO	13,086,397,525.79	84.43	17,729,756,145.25	96.7	-4,643,358,619.46	-26.19
1105	Caja	0	0	3,124,968.00	0.02	-3,124,968.00	-100
1110	Depósitos En Instituciones Financieras	13,086,397,525.79	84.43	17,726,631,177.25	96.68	-4,640,233,651.46	-26.18
12	INVERSIONES E INSTRUMENTOS DERIVADOS	23,417,814.21	0.15	23,154,374.18	0.13	263,440.03	1.14
1222	Inversiones De Administración De Liquidez A Valor De Mercado	23,417,814.21	0.15	23,154,374.18	0.13	263,440.03	1.14
13	CUENTAS POR COBRAR	2,390,795,752.65	15.42	582,762,412.68	3.18	1,808,033,339.97	310.25
1312	Aportes Sobre La Nómina	18,865,200.00	0.12	0	0	18,865,200.00	100
1316	Venta De Bienes	489,797.00	0	1,253,400.00	0.01	-763,603.00	-60.92
1317	Prestación De Servicios	2,247,206,575.05	14.5	735,607,904.68	4.01	1,511,598,670.37	205.49
1319	Prestación De Servicios De Salud	44,470,421.00	0.29	42,202,041.00	0.23	2,268,380.00	5.38
1337	Transferencias Por Cobrar	0	0	89,878,079.00	0.49	-89,878,079.00	-100
1384	Otras Cuentas Por Cobrar	364,930,771.60	2.35	0	0	364,930,771.60	100
1385	Cuentas Por Cobrar De Difícil Recaudo	42,235,992.00	0.27	41,223,992.00	0.22	1,012,000.00	2.45
1386	Deterioro Acumulado De Cuentas Por Cobrar (cr)	-327,403,004.00	-2.11	-327,403,004.00	-1.79	0	100



UNIVERSIDAD DE SUCRE
NOTAS A LOS ESTADOS FINANCIEROS - MAYO 31 DE 2019

EFFECTIVO O EQUIVALENTES A EFFECTIVOS:

A Mayo 31 de 2019, el saldo en los bancos de acuerdo a los diferentes recursos que entran a la universidad de Sucre es por valor de **\$13.086.397.525,79**.

1 ACTIVOS	125,457,474,658.30	%	may-18	Variación Absoluta
		PARTICIPACION / ACTIVOS		
11 EFECTIVO Y EQUIVALENTES AL EFECTIVO	13.086.397.525,79			
1110 DEPÓSITOS EN INSTITUCIONES FINANCIERAS	13.086.397.525,79	1%	17.726.631.177,25	-
111005 Cuenta Corriente	1.266.623.209,87	0%	1.422.311.687,42	-
111006 Cuenta De Ahorro	11.819.774.315,92	1%	16.304.319.489,83	-

A mayo 31 de 2019, la participación de los depósitos en instituciones financiera en el activo es del 10%. Los grupos efectivos y equivalentes al efectivo corresponden al efectivo utilizado para el cumplimiento de las obligaciones en que incurre universidad, representado en cuentas de ahorros, corrientes. Maneja los recursos en 47 cuentas bancarias.

Cuentas Bancarias		
Cuentas bancarias activas	Cuenta Corriente	28
	Cuenta De Ahorro	19
Cuentas bancarias inactivas	Cuenta Corriente	0
	Cuenta De Ahorro	0
TOTAL CUENTAS		47
Certificación de tesorería.		



UNIVERSIDAD DE SUCRE
NOTAS A LOS ESTADOS FINANCIEROS - MAYO 31 DE 2019

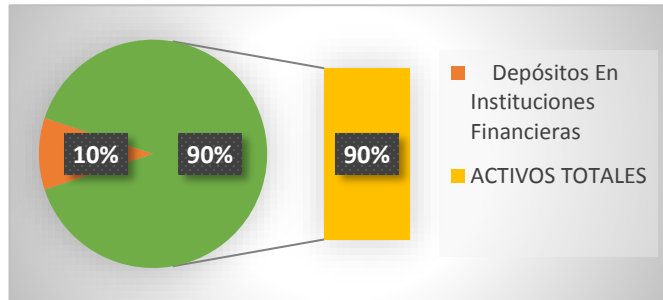

Del total de los saldos en depósitos en instituciones financieras, el 14.1% están en cuentas corrientes y el 85.9% de los recursos en cuentas de ahorros.

Los saldos en cuentas corrientes y de ahorros por fuentes y uso de los recursos frente al total del depósito en cuenta con la siguiente participación:

No se registra hasta la fecha recursos de usos de uso restringidos.

DEPÓSITOS EN INSTITUCIONES FINANCIERAS	100.0%
RECURSOS PROPIOS	33.2%
RECURSOS DE PROYECTOS	17.7%
RECURSOS DE ESTAMPILLAS	20.5%
RECURSOS DEL CREE	14.7%
RECURSOS DE ESTAMPILLAS UNI. PUBLICAS	2.3%
INVERSION MINISTERIO DE EDUCACION	11.5%

Partidas conciliatorias: Las cuentas bancarias corrientes y de ahorro, son conciliadas en Tesorería mensualmente y se elaboran conforme a lo establecido en la normativa interna y del manual de políticas contables vigente. Mes a mes se hace seguimiento a cada una de las partidas conciliatorias según sea el caso, a los débitos y créditos como cheques girados no cobrados.

N3. CUENTAS POR COBRAR:

Las cuentas por cobrar con la aplicación del nuevo marco normativo se reclasifican los códigos de registros del grupo 14 al grupo 13 y presentan una variación significativa respecto de los activos.

Está conformada por aquellos valores relacionados a derechos adquiridos por la Universidad de Sucre en el desarrollo de su actividad misional de los cuales dadas las gestiones administrativas y jurídicas se espera la



UNIVERSIDAD DE SUCRE
NOTAS A LOS ESTADOS FINANCIEROS - MAYO 31 DE 2019

entrada de un flujo de dinero determinable a través del efectivo o su equivalente en efectivo u otro instrumento financiero. Representan el 1.1% del total de los activos.

Estas cuentas son originadas por las transacciones de contraprestación de los servicios educativos, compra y ventas de bienes y servicios, que se reconocen según el Manual de Políticas Contables Universidad de Sucre, y bajo el Marco Normativo para entidades de gobierno. Suman un total neto de **\$2.718.198.756,65** menos Deterioro acumulado de cuentas por cobrar por valor de **-\$327.403.004,00**, neto total de **\$2.390.795.752,65**.

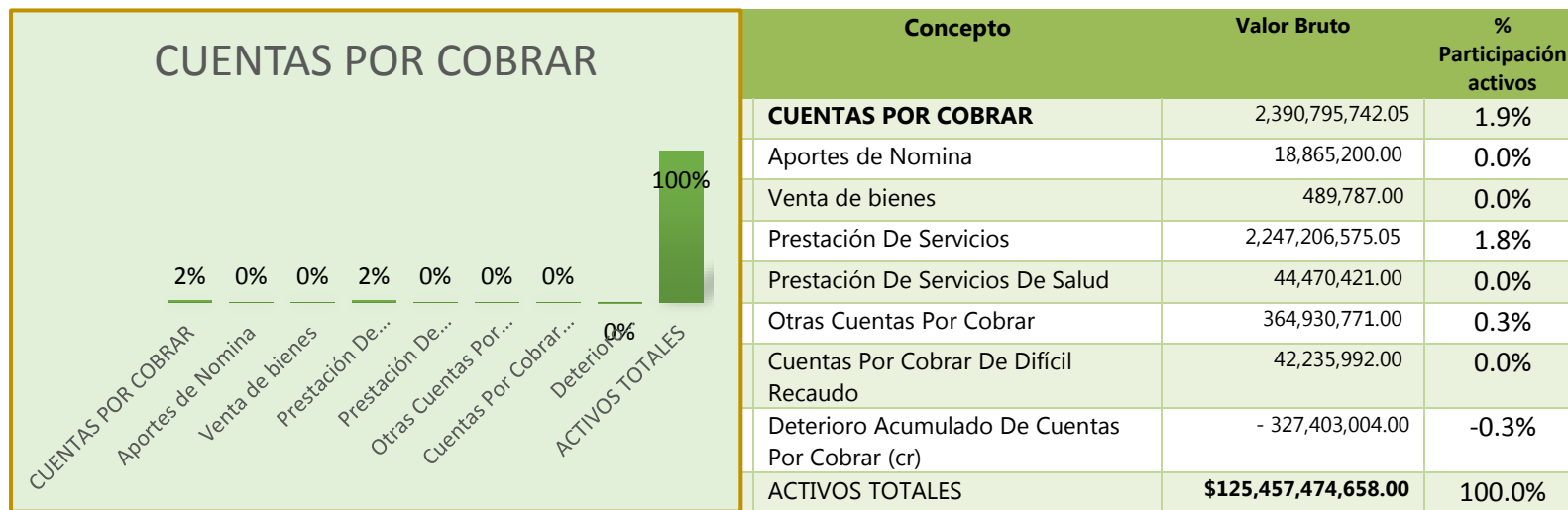

Representan el 1.1% del total de los activos.



UNIVERSIDAD DE SUCRE
NOTAS A LOS ESTADOS FINANCIEROS - MAYO 31 DE 2019

N4. PROPIEDAD PLANTA Y EQUIPO:

Este grupo corresponde a los bienes utilizados en desarrollo de las funciones misionales y de apoyo de la Universidad, los cuales son adquiridos para la prestación de servicios, producción de bienes o en desarrollo de la función administrativa y que no se encuentran disponibles para la venta. A 31 de Mayo de 2019 su saldo es de **\$105.091.958.176,85** y se compone así:

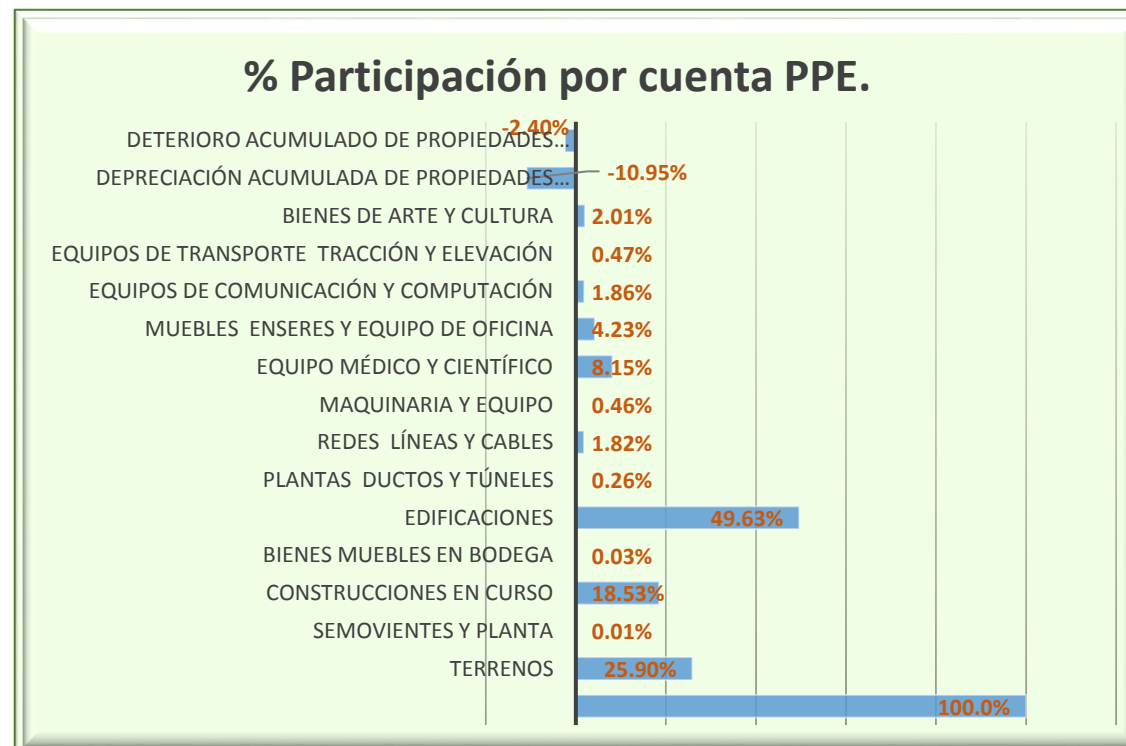



UNIVERSIDAD DE SUCRE
NOTAS A LOS ESTADOS FINANCIEROS - MAYO 31 DE 2019

códigos	Cuentas	saldo final a mayo/2019	Relativa	Saldo final a mayo/2018.	Relativa	Absoluta	Relativa
ACTIVO NO CORRIENTE		105,091,558,176.85		96,853,887,918.00		8,237,670,258.85	
16	PROPIEDADES PLANTA Y EQUIPO	105,091,558,176.85	100	96,853,887,918.00	100	8,237,670,258.85	8.51
1605	Terrenos	27,221,162,000.00	25.9	27,221,162,000.00	28.11	0	0
1610	Semovientes Y Planta	5,617,490.00	0.01	5,617,490.00	0.01	0	0
1615	Construcciones En Curso	19,469,175,850.00	18.53	10,781,257,232.00	11.13	8,687,918,618.00	80.58
1635	Bienes Muebles En Bodega	35,300,000.00	0.03	0	0	35,300,000.00	100
1640	Edificaciones	52,155,511,905.00	49.63	52,155,511,905.00	53.85	0	0
1645	Plantas Ductos Y Túneles	275,716,777.00	0.26	202,799,088.00	0.21	72,917,689.00	35.96
1650	Redes Líneas Y Cables	1,917,100,549.84	1.82	1,917,100,549.84	1.98	0	0
1655	Maquinaria Y Equipo	478,857,734.00	0.46	478,857,734.00	0.49	0	0
1660	Equipo Médico Y Científico	8,564,109,383.00	8.15	8,502,023,572.00	8.78	62,085,811.00	0.73
1665	Muebles Enseres Y Equipo De Oficina	4,449,947,334.99	4.23	4,312,402,842.99	4.45	137,544,492.00	3.19
1670	Equipos De Comunicación Y Computación	1,951,603,381.00	1.86	1,841,983,381.00	1.9	109,620,000.00	5.95
1675	Equipos De Transporte Tracción Y Elevación	489,530,287.00	0.47	489,530,287.00	0.51	0	0
1681	Bienes De Arte Y Cultura	2,109,475,705.42	2.01	2,005,265,793.42	2.07	104,209,912.00	5.2
1685	Depreciación Acumulada De Propiedades Planta Y Equipo (-11,511,696,990.40	-10.95	-10,539,770,727.25	-10.88	-971,926,263.15	100
1695	Deterioro Acumulado De Propiedades Planta Y Equipo (cr)	-2,519,853,230.00	-2.4	-2,519,853,230.00	-2.6	0	100

La variación significativa en el periodo comparado es del 8.51% presentándose la mayor variación en edificaciones en cursos, y plantas ductos y túneles.



UNIVERSIDAD DE SUCRE
NOTAS A LOS ESTADOS FINANCIEROS - MAYO 31 DE 2019

N5. OTROS ACTIVOS:

Este grupo corresponde al 3,7% del total de los activos de la universidad y representa los recursos tangibles e intangibles, complementarios para el desarrollo de la misión educativa, incluye recursos controlados por la Universidad de los que se espera obtener un potencial de bienes y servicios y/o generar beneficios económicos futuros. A Mayo 31 de 2019, su saldo neto es de **\$4.865.305.388,80** deducida la amortización y se compone así:

códigos	Cuentas	saldo final a mayo/2019	Relativa	Saldo final a mayo/2018.	Relativa	Absoluta	Relativa
OTROS ACTIVOS				4,525,020,056.34		340,285,332.46	
19	OTROS ACTIVOS	4,865,305,388.80	100	4,525,020,056.34	100	340,285,332.46	7.52
1905	Bienes Y Servicios Pagados Por Anticipado	283,197,283.34	5.82	231,197,283.34	5.11	52,000,000.00	22.49
1906	Avances Y Anticipos Entregados	3,214,761,940.00	66.08	3,456,602,697.00	76.39	-241,840,757.00	-7
1908	Recursos Entregados En Administración	32,000,000.00	0.66	32,000,000.00	0.71	0	0
1909	Depósitos Entregados En Garantía	4,923,885.96	0.1	15,220,534.00	0.34	-10,296,648.04	-67.65
1970	Activos Intangibles	1,869,688,250.00	38.43	1,242,500,000.00	27.46	627,188,250.00	50.48
1975	Amortización Acumulada De Activos Intangibles (cr)	-539,265,970.50	-11.08	-452,500,458.00	-10	-86,765,512.50	100
	TOTAL ACTIVOS	125,457,474,658.30		119,714,580,906.45			

N5. OTROS ACTIVOS:

Su Variación significativa es del 67,65% en la cuenta depósitos en garantías, respecto del periodo en comparación.

**UNIVERSIDAD DE SUCRE
NOTAS A LOS ESTADOS FINANCIEROS - MAYO 31 DE 2019**

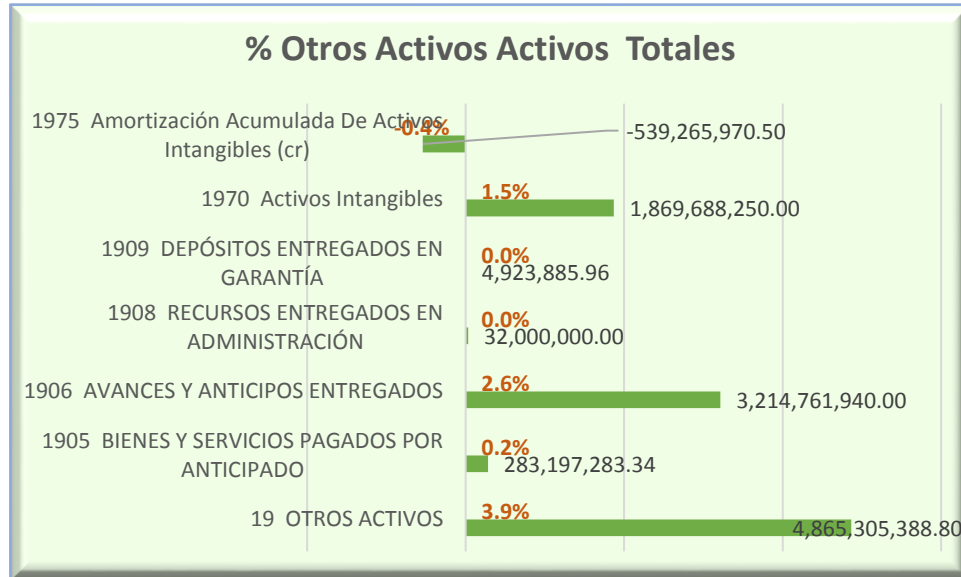

OTROS ACTIVOS		4,865,305,388.80	3.9%
19	19 OTROS ACTIVOS	4,865,305,388.80	3.9%
1905	1905 BIENES Y SERVICIOS PAGADOS POR ANTICIPADO	283,197,283.34	0.2%
1906	1906 AVANCES Y ANTICIPOS ENTREGADOS	3,214,761,940.00	2.6%
1908	1908 RECURSOS ENTREGADOS EN ADMINISTRACIÓN	32,000,000.00	0.0%
1909	1909 DEPÓSITOS ENTREGADOS EN GARANTÍA	4,923,885.96	0.0%
1970	1970 Activos Intangibles	1,869,688,250.00	1.5%
1975	1975 Amortización Acumulada De Activos Intangibles (cr)	-539,265,970.50	-0.4%
	TOTAL ACTIVOS	125,457,474,658.30	

Su participación en los activos específica es del 3,9%

UNIVERSIDAD DE SUCRE
NOTAS A LOS ESTADOS FINANCIEROS - MAYO 31 DE 2019

N6. PASIVOS:

Los saldos en los pasivos al finalizar el periodo representan las obligaciones que tiene la Universidad frente a los terceros, de hechos pasados y de los que espera desprenderse de recursos que incorporan beneficios económicos o un potencial de servicio. A Mayo 31 de 2019 el total de estos es de **\$7.389.837.861,82** y se detallan a continuación:

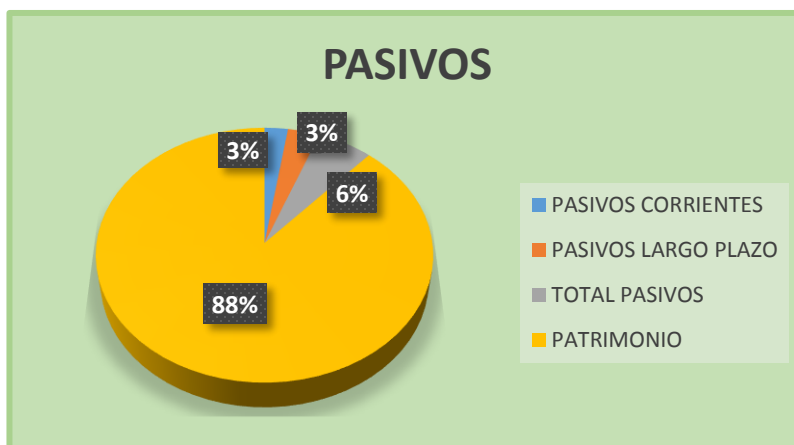

Códigos	Cuentas	saldo final a mayo/2019	Relativa	Saldo final a mayo/2018.	Relativa	Absoluta	Relativa
PASIVO CORRIENTE		3,706,481,563.78		4,504,700,736.34		-798,219,172.56	
23	PRÉSTAMOS POR PAGAR	857,814,119.81	23.14	0	0	857,814,119.81	100
2316	Financiamiento Externo De Corto Plazo	857,814,119.81	23.14	0	0	857,814,119.81	100
24	CUENTAS POR PAGAR	2,848,667,443.97	76.86	4,504,700,736.34	100	-1,656,033,292.37	-36.76
2401	Adquisición De Bienes Y Servicios Nacionales	553,035,050.00	14.92	2,480,624,321.00	55.07	-1,927,589,271.00	-77.71
2407	Recursos A Favor De Terceros	46,605,492.00	1.26	28,154,175.00	0.62	18,451,317.00	65.54
2424	Descuentos De Nómina	713,296,062.00	19.24	476,914,851.34	10.59	236,381,210.66	49.56
2436	Retención En La Fuente E Impuesto De Timbre	493,954,552.87	13.33	254,170,678.00	5.64	239,783,874.87	94.34
2440	Impuestos Contribuciones Y Tasas	22,309,570.00	0.6	9,819,776.00	0.22	12,489,794.00	127.19
2490	Otras Cuentas Por Pagar	1,019,466,717.10	27.5	1,255,016,935.00	27.86	-235,550,217.90	-18.77

UNIVERSIDAD DE SUCRE
NOTAS A LOS ESTADOS FINANCIEROS - MAYO 31 DE 2019

códigos	Cuentas	saldo final a mayo/2019	Relativa	Saldo final a mayo/2018.	Relativa	Absoluta	Relativa
PASIVO NO CORRIENTE				3,729,209,031.78		-	
						74,965,220.74	
25	BENEFICIOS A LOS EMPLEADOS	3,654,243,811.04	100	3,729,209,031.78	100	-74,965,220.74	-2.01
2511	Beneficios A Los Empleados A Corto Plazo	3,654,243,811.04	100	3,729,209,031.78	100	-74,965,220.74	-2.01

códigos	Cuentas	saldo final a mayo/2019	Relativa	Saldo final a mayo/2018.	Relativa	Absoluta	Relativa
OTROS PASIVOS				20,325,775.00		8,786,712.00	
29	OTROS PASIVOS	29,112,487.00	100	20,325,775.00	100	8,786,712.00	43.23
2910	Ingresos Recibidos Por Anticipado	29,112,487.00	100	20,325,775.00	100	8,786,712.00	43.23

OTROS PASIVOS		40,797,379.00	100.00	0	0.00	40,797,379.00	100.00
29	OTROS PASIVOS	40,797,379.00	100.00	0	0.00	40,797,379.00	100.00
2910	Ingresos Recibidos Por Anticipado			6,176,244,351.48			
TOTAL PASIVOS				75,659,272,788.49		39,915,509,480.33	



UNIVERSIDAD DE SUCRE
NOTAS A LOS ESTADOS FINANCIEROS - MAYO 31 DE 2019

N7. PATRIMONIO:

El patrimonio de la Universidad de Sucre a Mayo 31 de 2019 asciende a **\$118.067.636.796,48** y corresponde a bienes y derechos, deducidas las obligaciones para cumplir con la misión institucional.

Este se detalla así:

PATRIMONIO		
CUENTA	DESCRIPCIÓN	VALOR
3105	CAPITAL FISCAL	113,438,286,343.42
3109	RESULTADO DE EJERCICIO ANTERIORES	1,651,261,015.00
3110	RESULTADO DEL EJERCICIO	2.978.089.438.06
TOTAL PATRIMONIO		\$ 118,067,636,796.48

El patrimonio neto de la Universidad de Sucre es del 47% del total de sus activos.



códigos	Cuentas	saldo final a mayo/2019	Relativa	Saldo final a mayo/2018.	Relativa	Absoluta	Relativa
PATRIMONIO		118,067,636,796.48		111,460,345,363.33		6,607,291,433.15	
31	PATRIMONIO DE LAS INSTITUCIONES DE EDUCACIÓN SUPERIOR PÚBLIC	118,067,636,796.48	100	111,460,345,363.33	100	6,607,291,433.15	5.93
3105	Capital Fiscal	113,438,286,343.42	96.08	100,857,035,999.08	90.49	12,581,250,344.34	12.47
3109	Resultados De Ejercicios Anteriores	1,651,261,015.00	1.4	0	0	1,651,261,015.00	100
3110	Resultado Del Ejercicio	2,978,089,438.06	2.52	10,935,405,419.03	9.81	-7,957,315,980.97	-72.77
3145	Impactos Por La Transición Al Nuevo Marco De Regulación	0	0	-332,096,054.78	-0.3	332,096,054.78	100



UNIVERSIDAD DE SUCRE
NOTAS A LOS ESTADOS FINANCIEROS - MAYO 31 DE 2019

N8. INGRESOS:

La Universidad de Sucre, Entidad territorial de orden departamental con autonomía administrativa y presupuestal recibe ingresos de la prestación de servicios de educación superior profesional presencial y semi presencial, servicios de salud a estudiantes y a empleados, contratos y convenios con otras entidades o empresas nacionales e internacionales y transferencias del ministerio de Educación para los programas educativos, y gastos de funcionamiento; de la Gobernación de Sucre para proyectos de inversión y también para gastos de funcionamiento; además, los recursos de devolución de IVA por parte de la Dian. Todo ello para el desarrollo de su objeto social y cometido misionario en la región.

A Mayo 31 de 2019, los ingresos de la Universidad de Sucre fueron de **\$20.018.701.292.18** y se describen a continuación y con una variación significativa del 19% comparado al mismo periodo 2018 y absoluta de \$3.825.102.156.10:

	MAY/2019	MAY/2018	Variación	V/R
INGRESOS	20,018,701,292.18	16,193,599,136.08	3,825,102,156.10	81%
VENTA DE BIENES	13,618,617.00	6,630,000.00	6,988,617.00	49%
4201. Productos Agropecuarios De Silvicultura Avicultura Y Pesca	13,618,617.00	6,630,000.00	6,988,617.00	49%
VENTA DE SERVICIOS	5,619,733,001.04	4,190,854,600.00	1,428,878,401.04	75%
4305. Servicios Educativos	6,083,570,331.00	4,110,593,142.00	1,972,977,189.00	68%
4312. Servicios De Salud	113,710,082.00	80,261,458.00	33,448,624.00	71%
4390. Otros Servicios	10,231,676.04	0	10,231,676.04	0%
4395. Devoluciones Rebajas Y Descuentos En Venta De Servicios (db)	-587,779,088.00	0	-587,779,088.00	0%
TRANSFERENCIAS Y SUBVENCIONES	13,962,590,786.12	11,626,433,201.35	2,336,157,584.77	83%
4428. Otras Transferencias	13,962,590,786.12	11,626,433,201.35	2,336,157,584.77	83%
OTROS INGRESOS	422,758,888.02	369,681,334.73	53,077,553.29	87%
4802. Financieros	107,720,916.86	216,025,501.07	-108,304,584.21	201%
4808. Ingresos Diversos	315,037,971.16	153,655,833.66	161,382,137.50	49%

**UNIVERSIDAD DE SUCRE
NOTAS A LOS ESTADOS FINANCIEROS - MAYO 31 DE 2019**

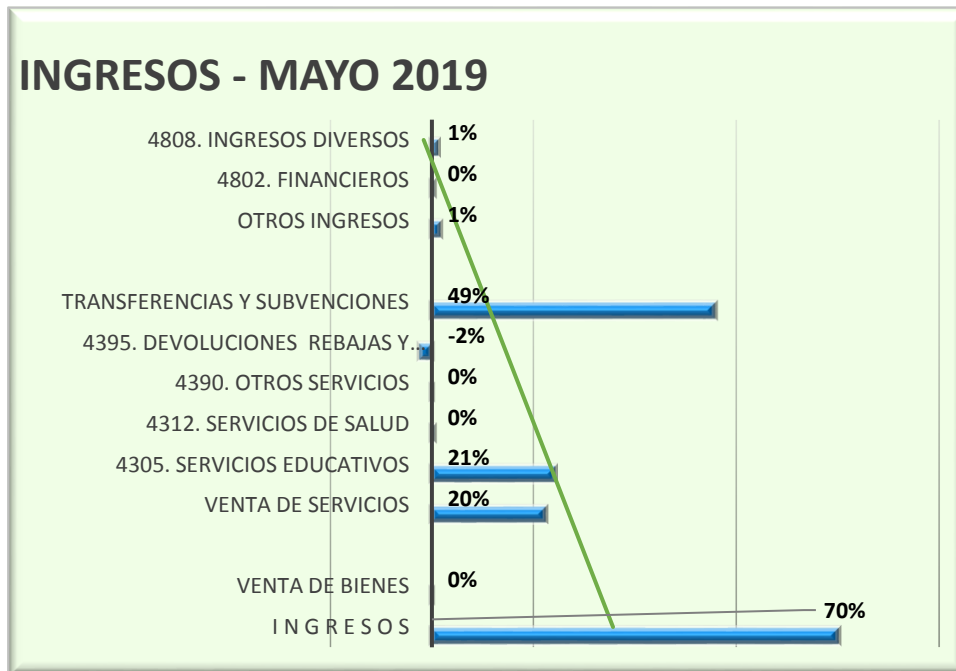

N9. COSTOS Y GASTOS:

En los gastos y costos se encuentran las erogaciones en las que incurre la Universidad para el cumplimiento normal de sus actividades ordenanza y de su misión. En detalle estos a 31 de Mayo de 2019 fueron de **\$17.040.670.164,12** y se describen a continuación así:

Cuentas	Saldo final a mayo/2019	Saldo final a mayo/2018.	Absoluta	Relativa
COSTOS Y GASTOS	17,040,670,164.12	15,341,892,444.42	1,698,777,719.70	
GASTOS	5,369,192,129.20	6,624,476,675.42	-1,255,284,546.22	123%
51.DE ADMINISTRACIÓN	4,244,943,622.95	6,548,596,174.00	-2,303,652,551.05	154%
5101. Sueldos Y Salarios	1,619,474,241.00	1,559,349,127.00	60,125,114.00	96%
5103. Contribuciones Efectivas	207,537,416.00	2,177,038,142.00	-1,969,500,726.00	1049%
5104. Aportes Sobre La Nómina	23,366,100.00	257,869,600.00	-234,503,500.00	1104%
5107. Prestaciones Sociales	358,717,365.00	524,157,383.00	-165,440,018.00	146%
5108. Gastos De Personal	324,574,246.00	257,268,099.00	67,306,147.00	79%
Diversos				
5111. Generales	1,493,664,451.95	1,612,078,403.00	-118,413,951.05	108%



UNIVERSIDAD DE SUCRE
NOTAS A LOS ESTADOS FINANCIEROS - MAYO 31 DE 2019

5120. Impuestos Contribuciones Y Tasas	217,609,803.00	160,835,420.00	56,774,383.00	74%
52.DE VENTAS	29,096,248.00	15,867,904.00	13,228,344.00	55%
5211. Generales	0	3,371,000.00	-3,371,000.00	100%
5212. Gastos De Personal Diversos	21,475,748.00	11,974,904.00	9,500,844.00	-100%
5220. Impuestos Contribuciones Y Tasas	7,620,500.00	522,000.00	7,098,500.00	7%
53. DETERIORO, DEPRECIACIONES. AGOTAMIENTO. AMORTIZACIONES Y PROVISIONES	1,040,684,700.73	9,003,537.46	1,031,681,163.27	1%
5360. Depreciación De Propiedades Planta Y Equipo	953,919,188.23	9,003,537.46	944,915,650.77	1%
58.OTROS GASTOS	54,467,557.52	51,009,059.96	3,458,497.56	94%
5802. Comisiones	20,238,168.71	51,009,059.96	-30,770,891.25	252%
5804. Financieros	32,623,488.81	0	32,623,488.81	0%
5890. Gastos Diversos	1,605,900.00	0	1,605,900.00	0%

COSTOS	11,671,478,034.92	8,717,415,769.00	2,954,062,265.92	75%
63.COSTO DE VENTAS DE SERVICIOS	11,671,478,034.92	8,717,415,769.00	2,954,062,265.92	75%
6305. Servicios Educativos	11,583,049,341.92	8,696,509,006.00	2,886,540,335.92	75%
6310. Servicios De Salud	55,764,978.00	20,385,935.00	35,379,043.00	37%
6390. Otros Servicios	32,663,715.00	520,828.00	32,142,887.00	2%

Utilidad antes de impuesto	2,978,031,128.06	851,706,691.66	2,126,324,436.40	-100%

ESTADOS DE RESULTADOS		% Participación INGRESOS
INGRESOS	20,018,701,292.18	100.0%
GASTOS	5,369,192,129.20	26.8%
COSTO DE VENTAS DE SERVICIOS	11,671,478,034.92	58.3%
COSTOS DE TRANSFORMACIÓN	-	0.0%
RESULTADO DEL EJERCICIO	2,978,031,128.06	14.9%

**UNIVERSIDAD DE SUCRE
NOTAS A LOS ESTADOS FINANCIEROS - MAYO 31 DE 2019**

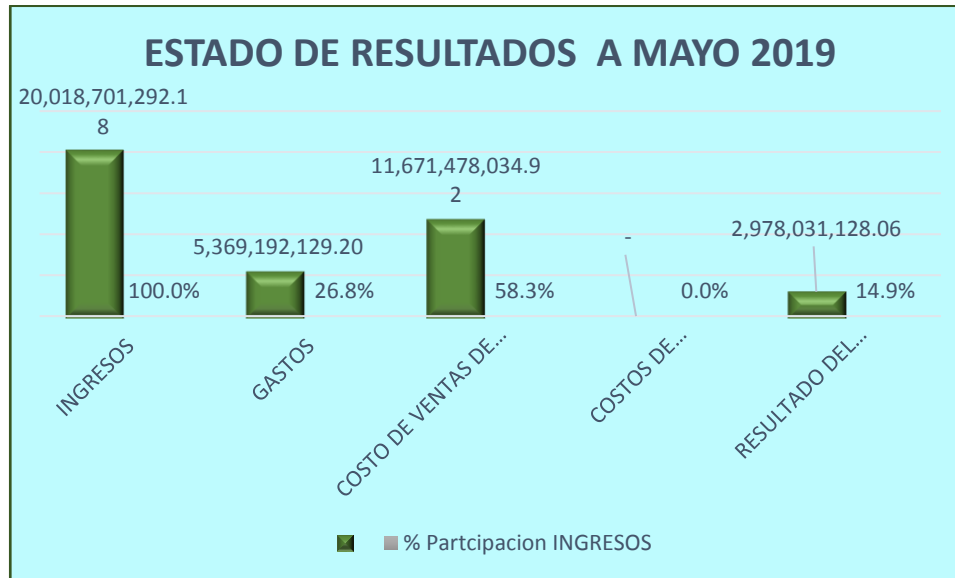

10. CUENTAS DE ORDEN: Procesos Jurídicos – Demandas y Litigios:

Hacen referencia este grupo de cuentas a los hechos relacionados con:

1. ESTAMPILLA DE LA UNIVERSIDAD DE SUCRE TERCER MILENIO.

Este registro corresponde al recaudo dejado de recibir por concepto de estampilla de la Universidad de Sucre Tercer Milenio, que data del año 2001, y fue aprobada por el Congreso de la República mediante la expedición de la Ley 656 del mismo año. Esta norma autorizó la creación de la estampilla en comento y en su Artículo Segundo, se estableció que su recaudo podría llegar hasta un monto de \$50.000.000.000.00 millones de pesos, en términos constantes año 2000.

La implementación de ésta estampilla se reglamentó por parte de la Asamblea del Departamento, mediante la Ordenanza No. 016 de 2001, no obstante a que no se había cumplido el monto establecido, mediante circular 01 de marzo de 2017, de la Gobernación se dio a conocer a las entidades responsables del recaudo la suspensión de dicho recaudo.

En la presente fecha, después de conversaciones, análisis sobre los hechos la Gobernación de Sucre mediante escrito 500.11.03/No. 3079 da a conocer que



**UNIVERSIDAD DE SUCRE
NOTAS A LOS ESTADOS FINANCIEROS - MAYO 31 DE 2019**

adelanta procesos de cobros en sus distintas etapas con el fin de garantizar el pago por parte de los sujetos pasivos del impuesto. En total 105 proceso de los cuales se han conminados a los diferentes Municipios, empresas de servicios públicos e instituciones educativas a suscribir acuerdos de pagos de conformidad con lo dispuesto en el decreto 0256 de 2017 “Reglamento Interno de Recaudo de Cartera, conforme al proceso y gestión adelantada, se han firmado 70. Acuerdos de pago. El reporte suministrado es:

2. CARTERA INCOBRABLE UNIVERSIDAD DE SUCRE.

Respecto a la cartera morosa con fundamento al estado de cuentas de los terceros que adeudan a la Universidad recursos por conceptos de servicios educativos, se estima según el departamento jurídico que son irre recuperables judicialmente las obligaciones que superan los 3 años al corte 31 de Mayo de 2019.

Las razones por las cuales se consideran irre recuperables básicamente obedecen a que los títulos que la soportan ya prescribieron en lo jurídico y debido a que en gran medida las obligaciones adeudadas corresponden a menores cuantías de una parte y de la otra a pesar de las gestiones realizadas, y de las sentencias emitidas por los operadores judiciales no han sido posible su recuperación por estar insolventes los deudores.

CUENTAS DE ORDEN DEUDORAS		
81	ACTIVOS CONTINGENTES	\$13,929,519,036.01
8120	Litigios Y Mecanismos Alternativos De Solución De Conflictos- Gobernación de Sucre	13,929,519,036.01
83	DEUDORAS DE CONTROL	4,861,577,648.88
8315	Bienes Y Derechos Retirados: Unisucre	4,861,577,648.88
89	DEUDORAS POR CONTRA (CR)	-18,791,096,684.89
8905	Activos Contingentes Por Contra (cr)	-13,929,519,036.01
8915	Deudoras De Control Por Contra (cr)	-4,861,577,648.88
CUENTAS DE ORDEN ACREEDORAS		
91	PASIVOS CONTINGENTES	\$-4,069,759,287.00
9120	Litigios Y Mecanismos Alternativos De Solución De Conflictos	-4,069,759,287.00
99	ACREEDORAS POR CONTRA (DB)	4,069,759,287.00
9905	Pasivos Contingentes Por Contra (db)	4,069,759,287.00



**UNIVERSIDAD DE SUCRE
NOTAS A LOS ESTADOS FINANCIEROS - MAYO 31 DE 2019**

La Universidad, empresa en marcha sigue realizando procesos de depuración y ajustes pertinentes en la medida que se van detectando con cada una de los módulos y cuentas que integran la contabilidad.

JAIME DE LA OSSA VELÁSQUEZ
Rector

GEOMARIS ALVARADO OZUNA
Contadora T.P 54775-T



UNIVERSIDAD DE SUCRE

ESTADO DE SITUACION FINANCIERA

Nit.892200323-9

En Pesos

		MAY/2019		MAY/2018		Variación	
ACTIVO CORRIENTE		15,500,611,092.65		18,335,672,932.11		(2,835,061,839.46)	
11	EFFECTIVO Y EQUIVALENTES AL EFECTIVO	13,086,397,525.79	84.43	17,729,756,145.25	96.70	(4,643,358,619.46)	(26.19)
1105	Caja	0.00	0.00	3,124,968.00	0.02	(3,124,968.00)	(100.00)
1110	Depósitos En Instituciones Financieras	13,086,397,525.79	84.43	17,726,631,177.25	96.68	(4,640,233,651.46)	(26.18)
12	INVERSIONES E INSTRUMENTOS DERIVADOS	23,417,814.21	0.15	23,154,374.18	0.13	263,440.03	1.14
1222	Inversiones De Administración De Liqui	23,417,814.21	0.15	23,154,374.18	0.13	263,440.03	1.14
13	CUENTAS POR COBRAR	2,390,795,752.65	15.42	582,762,412.68	3.18	1,808,033,339.97	310.25
1312	Aportes Sobre La Nómina	18,865,200.00	0.12	0.00	0.00	18,865,200.00	100.00
1316	Venta De Bienes	489,797.00	0.00	1,253,400.00	0.01	(763,603.00)	(60.92)
1317	Prestación De Servicios	2,247,206,575.05	14.50	735,607,904.68	4.01	1,511,598,670.37	205.49
1319	Prestación De Servicios De Salud	44,470,421.00	0.29	42,202,041.00	0.23	2,268,380.00	5.38
1337	Transferencias Por Cobrar	0.00	0.00	89,878,079.00	0.49	(89,878,079.00)	(100.00)
1384	Otras Cuentas Por Cobrar	364,930,771.60	2.35	0.00	0.00	364,930,771.60	100.00
1385	Cuentas Por Cobrar De Difícil Recaudo	42,235,992.00	0.27	41,223,992.00	0.22	1,012,000.00	2.45
1386	Deterioro Acumulado De Cuentas Por	(327,403,004.00)	(2.11)	(327,403,004.00)	(1.79)	0.00	100.00
ACTIVO NO CORRIENTE		105,091,558,176.85		96,853,887,918.00		8,237,670,258.85	
16	PROPIEDADES PLANTA Y EQUIPO	105,091,558,176.85	100.00	96,853,887,918.00	100.00	8,237,670,258.85	8.51
1605	Terrenos	27,221,162,000.00	25.90	27,221,162,000.00	28.11	0.00	0.00
1610	Semovientes Y Planta	5,617,490.00	0.01	5,617,490.00	0.01	0.00	0.00
1615	Construcciones En Curso	19,469,175,850.00	18.53	10,781,257,232.00	11.13	8,687,918,618.00	80.58
1635	Bienes Muebles En Bodega	35,300,000.00	0.03	0.00	0.00	35,300,000.00	100.00
1640	Edificaciones	52,155,511,905.00	49.63	52,155,511,905.00	53.85	0.00	0.00
1645	Plantas Ductos Y Túneles	275,716,777.00	0.26	202,799,088.00	0.21	72,917,689.00	35.96
1650	Redes Líneas Y Cables	1,917,100,549.84	1.82	1,917,100,549.84	1.98	0.00	0.00
1655	Maquinaria Y Equipo	478,857,734.00	0.46	478,857,734.00	0.49	0.00	0.00
1660	Equipo Médico Y Científico	8,564,109,383.00	8.15	8,502,023,572.00	8.78	62,085,811.00	0.73
1665	Muebles Enseres Y Equipo De Oficina	4,449,947,334.99	4.23	4,312,402,842.99	4.45	137,544,492.00	3.19
1670	Equipos De Comunicación Y Comput	1,951,603,381.00	1.86	1,841,983,381.00	1.90	109,620,000.00	5.95
1675	Equipos De Transporte Tracción Y Ele	489,530,287.00	0.47	489,530,287.00	0.51	0.00	0.00
1681	Bienes De Arte Y Cultura	2,109,475,705.42	2.01	2,005,265,793.42	2.07	104,209,912.00	5.20
1685	Depreciación Acumulada De Propieda	(11,511,696,990.40)	(10.95)	(10,539,770,727.25)	(10.88)	(971,926,263.15)	100.00
1695	Deterioro Acumulado De Propiedades	(2,519,853,230.00)	(2.40)	(2,519,853,230.00)	(2.60)	0.00	100.00
OTROS ACTIVOS		4,865,305,388.80		4,525,020,056.34		340,285,332.46	
19	OTROS ACTIVOS	4,865,305,388.80	100.00	4,525,020,056.34	100.00	340,285,332.46	7.52
1905	Bienes Y Servicios Paqados Por Anticip	283,197,283.34	5.82	231,197,283.34	5.11	52,000,000.00	22.49
1906	Avances Y Anticipos Entregados	3,214,761,940.00	66.08	3,456,602,697.00	76.39	(241,840,757.00)	(7.00)
1908	Recursos Entregados En Administració	32,000,000.00	0.66	32,000,000.00	0.71	0.00	0.00
1909	Depósitos Entregados En Garantía	4,923,885.96	0.10	15,220,534.00	0.34	(10,296,648.04)	(67.65)
1970	Activos Intangibles	1,869,688,250.00	38.43	1,242,500,000.00	27.46	627,188,250.00	50.48
1975	Amortización Acumulada De Activos I	(539,265,970.50)	(11.08)	(452,500,458.00)	(10.00)	(86,765,512.50)	100.00
TOTAL ACTIVOS		125,457,474,658.30		119,714,580,906.45			

Software MAFE